2018年11月
戊戌年十月初一
星期四
8
总第3774期 今日12版

兰江导报

新闻热线:88899199 LANJIANG DAOBAO

普惠三江 幸福兰溪

兰溪农商银行 LANXI RURAL COMMERCIAL BANK 浙江农信

金华日报社主办 国内统一刊号:CN33-0052 http://www.lxnews.cn

明日气象:多云到晴,白天最高气温20℃,早晨最低气温11℃,偏北风2到3级。

朱瑞俊在走访调研民营企业时强调

强实业精主业 争做高质量发展主力军

记者 项柔刚

导报讯 昨天，兰溪市委书记朱瑞俊前往经济开发区、云山街道，走访多家民营企业，给企业传递信心、帮扶解困、加油鼓劲。他强调，民营企业是推动经济高质量发展的重要力量，希望广大民营企业家要以习近平总书记在民营企业座谈会上的重要讲话为动力，坚定信心、鼓足干劲，聚焦实业、做精主业，善于在挑战中把握机遇，在困难中寻找新突破，争做兰溪经济高质量发展的主力军，为“一区一地一城”建设作出更大贡献。

兰溪市领导吴一成、胡作滔，市财政局长陈志良参加走访调研。

朱瑞俊一行首先前往浙江蓝天电缆有限公司。该公司成立近20年来，发展稳定、运行良好。当得知企业正在积极筹划防火电缆项目，投产后年产值能增加一亿多元时，朱瑞俊对蓝天电缆公司的发展表示肯定，并鼓励企业家要观大局看长远，保持昂扬的斗志，不断做强做优企业，推动企业稳健经营、永续发展。

近年来，浙江一新制药股份有限公司的发展取得长足进步，业绩每年都在稳步增长，发展势头良好。目前，该公司一方面下功夫开拓销路、研发新产品，不断拓展市场，扩大销售规模，另一方面积极谋划企业新厂房建设，力争早日实现搬迁发展、转型升级。在了解相关情况后，朱瑞俊对一新制药公司近年来取得的发展成绩表示赞赏，希望企业进一步加快搬迁升级步伐，不断积蓄新的发展动能，尽早实现老树发新芽、发好芽、发大芽。

在兰溪自立铜业有限公司，朱瑞俊听取企业今年以来发展及自立环保科技项目的建设情况。他指出，多年来，自立铜业为兰溪地方经济社会发展作出了巨大贡献。当前，企业正在加快推进新项目建设，有关部门和街道要优化服务对接，积极帮助企业解决问题。

朱瑞俊一行还前往浙江中瑞厨具有限公司，了解企业运营和存在的困难等情况，对相关问题进行研究协调，积极帮助企业解决难题。

走访调研中，每到一处，朱瑞俊一行都和企业家们座谈交流，听取他们的意见和建议，共谋下一步发展。 （下转第二版）

新时代 新征程 新作为
担当追赶 沸腾兰溪

鱼获丰收

昨天上午，在兰溪市柏社乡凤凰山水库，渔网慢慢收拢，肥鱼弹跃、竞相撒欢的喜人景象映入眼帘。据了解，凤凰山水库坚持绿色养殖和可持续发展，充分利用丰富的自然资源和良好的生态环境，让养殖户们大获丰收。此次捕捞的主要是白鱼、草鱼、花鲢等，产量与去年同期相比增长20%左右。

记者 王萍 摄

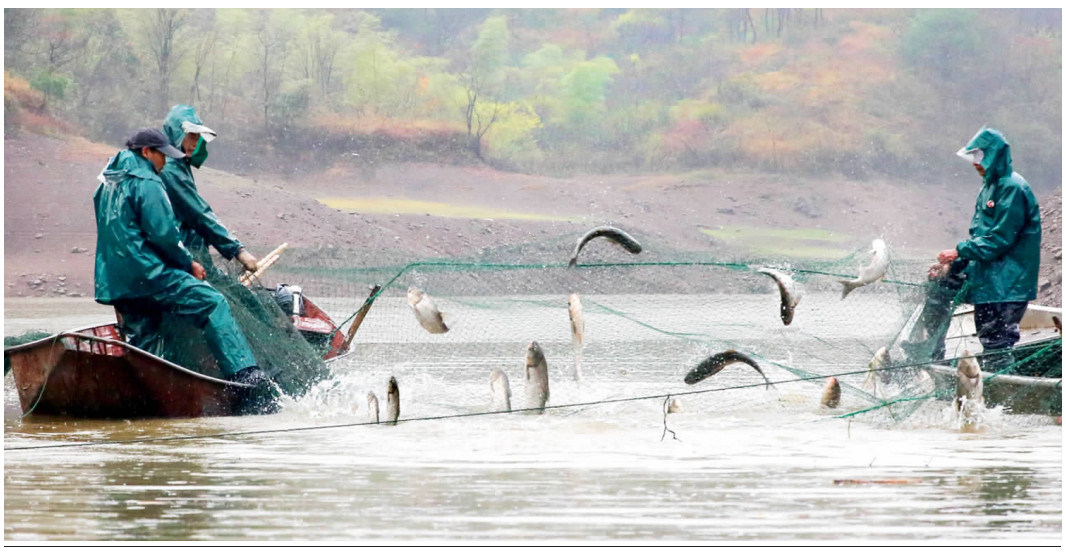

兰溪举办平安综治干部培训班

记者 陈志恒

导报讯 昨天，兰溪市平安综治干部培训班在浙江师范大学行知学院开班，全市近100名平安综治干部参加培训。

兰溪市委常委、政法委书记金建荣参加开班仪式并作动员讲话。

据了解，此次培训为期3天，将帮助平安综治干部准确把握目前面临的形势，判断各种风险演变趋势，不断提升平安建设科学化水平，努力建设覆盖领域更广、基层更牢、公众安全感更强的平安兰溪。

开班仪式后，金华市教育科学研究所、学校心理健康教育指导中心办公室主任赵晶，浦江县人大常委会主任虞振贤，分别围绕“提升沟通能力，优化管理水平”、调解专业技能开展培训。学员们还听取了平安综治、国家安全教育等相关课程。

接下来，相关单位和乡镇（街道）有关负责人还将前往周边县市，开展平安三率提升、全科网格管理、智慧小区建设等考察调研活动。

兰溪部署地质灾害隐患点“三年清零”工作

记者 冯亦柔

导报讯 昨天上午，兰溪召开地质灾害隐患点“三年清零”工作推进会，分析当前形势，指出存在问题，部署相关工作。

兰溪市副市长何吉军参加会议。

按照行动计划，今年，兰溪目标全面完成“三年清零”综合治理工作，消除地质灾害隐患点13处，其中列入省督查的重大隐患避让搬迁和工程治理项目2处，减少威胁人数211人，在年底前实现地质灾害隐患点“存量一年清零、增量即查即消”的总目标。目前，全市已完成柏社乡白鸠村王大坞项目等3个避让搬迁项目，以及横溪镇田畈周村项目等3处工程治理项目，其他项目正在有序推进。

会议指出，地质灾害隐患点“三年清零”工作时间紧、任务重，部分乡镇（街道）还存在重视程度不够、进度不平衡等情况。全市上下要切实研究目标，全面安排计划，科学分析问题，挂出时间表，明确作战图，实现销号整治，确保保质保量完成整治任务。

兰溪召开教育信息化研讨会

记者 沈冰珂

导报讯 昨天，第一届“锦·源公益工程”兰溪教育信息化创新应用专题研讨会召开。研讨会上，专家针对智慧教育的现状，围绕智慧教育的发展模式、构建区域教育大数据平台等主题，对多元化课堂的发展等进行探讨。

兰溪市副市长吴丽娅参加会议。

据悉，“锦·源公益工程”由杭州锦江集团发起。今年暑期，锦江公益基金会向兰溪提供总计3000万元的慈善捐赠，用于教育信息化2.0基础设施建设。未来一年，在兰溪95所学校中建设1000个数字教室，范围覆盖全域。该项目计划向兰溪教育系统捐赠1000套大屏幕液晶交互教学一体机、240套常态化录播设备和配套云平台等教育信息化设备，基本满足全市中小学教学需求。

“锦·源公益工程”项目将有力推动兰溪数字化校园建设，推进学校管理方式、教学模式、学习方式的深度变革和城乡教育的逐步均衡。

与会专家参观了聚仁教育集团振兴小学、兰溪市第五中学。

责任编辑 赵红霞 电话 88898053
E-mail:zhx1663@163.com

兰溪启动第六届“人才科技月”活动

记者 杨一之

导报讯 昨天上午，兰溪市第六届“人才科技月”暨“弘扬爱国奋斗精神、建功立业新时代”活动正式启动。

兰溪市领导王新锋、徐振辉、翁柯卫、胡向东、吴丽娅、吴乐华参加启动仪式。

兰溪“人才科技月”活动自2013年以来已连续举办六届，是全市招才引智、创新发展的重要品牌。前5届“人才科技月”活动，通过创新要素对接、高端智力服务、人才引进培养、创业创新竞赛等形式，累计吸引海内外高层次人才280余名，促成人才科技项目合作130多项，落地人才项目20余个，取得了很好的成效。

本届“人才科技月”围绕“建功立业新时代 创业创新在兰溪”这一主题，集中开展产业聚才、赛事选才、外出引才、培训育才、一线用才等5个版块28项子活动，将持续至12月上旬。与往届不同的是，今年“人才科技月”还同步开展“弘扬爱国奋斗精神、建功立业新时代”活动，旨在建设一支矢志爱国奉献、勇于创新创造的优秀人才队伍。

兰溪市委副书记王新锋指出，人才驱动和科技创新是兰溪实现“产业加快转型、古城焕发青春”目标的重要支撑，要高度重视人才发展战略，在全社会形成良好的识人才、重人才、用人才的浓厚氛围。同时，希望所有在兰溪创业创新的人才能够爱上兰溪、扎根兰溪、沸腾兰溪，共同为“一区一地一城”建设作出新的贡献。

启动仪式播放了《兰溪拔尖人才之歌》MV、人才故事宣传片；知识分子代表宣读“建功立业新时代 创业创新在兰溪”倡议书。

启动仪式后，浙江大学关工委副主任、求是宣讲团成员王明华教授作“弘扬爱国奋斗精神、建功立业新时代”专题培训。

高水平开发 高强度投入 高密度产出
兰溪经济开发区
招商热线:88929666 服务热线:88929669

中国农业银行兰溪市支行
大行德广 伴您成长
服务热线: 95599

“云闪付”在兰溪八家菜场推广

3版

兰溪农商银行 LANXI RURAL COMMERCIAL BANK 浙江农信
兰溪农商银行是助力“乡村振兴”和“最多跑一次”的金融主力军和践行者。

昨日市区环境空气质量指标 □兰溪市监测站监测点:空气质量指数15,空气质量等级优,首要污染物无。 □兰溪八中监测点:空气质量指数13,空气质量等级优,首要污染物无。（昨日16时数据）