校园绿地

■投稿地址：义乌市江东东路33号
《义乌商报》教育服务部
■E-mail：2020479585@qq.com

谁都有优点和长处，所以我们要向别人学习。
谁都有缺点和短处，所以我们要反思和悔过。

种绿豆的收获

老师说："请同学们明天带一些绿豆来。"我十分疑惑："老师让我们带绿豆来学校干什么呢？"回到家，我对爸爸妈妈说了这件事，爸爸说："应该是让你们种绿豆吧。"

第二天，来到学校，老师果然是让我们种绿豆，她先展示了怎样种绿豆，然后让我们自己动手。我把绿豆宝宝放进一个透明的塑料杯里，给它们喂了一点儿水，绿豆宝宝懒洋洋地泡着澡，我焦急地等待着它们长大。过了一天，我发现绿豆宝宝们脱掉了绿色的外套，露出了雪白的身子。它们甩出了一条条小辫子，还披上了一件淡紫色的薄纱。几天后的清晨，我给它们喝水的时候，惊奇地发现，它们把淡紫色的薄纱换成了一件嫩绿的衣裳，头顶冒出了一把绿色的小剪刀，可爱极了。又过了几天，它们长出了细细的、密密的根须，还长高了不少，都快探出杯口了。

种绿豆的活动十分成功。老师告诉我们，原来，她想通过种绿豆对我们讲一个道理："美，无处不在，像绿豆这样不起眼的小东西也有美丽的一面，只要我们细细地观察，就会发现这世上有各种各样的美。"

江东一小301班**朱可儿**　指导老师**王晓青**

纸桥面实验

"我们今天来一个纸桥面大挑战怎么样？把一盒粉笔放上面！"老师微微一笑，从抽屉中拿出一堆A4纸，将A4纸发给我们，让我们自己尝试。教室里，只听见哗哗的折纸声和小声的讨论声，我做了一个波浪形的桥面，我将一个文具盒放了上去，还真行！我的心里乐开了花。

老师走到教室后面，拿起龚远长的长方形纸条给我们看，这就是一个长方形条，怎么能够承住粉笔盒呢？老师将纸条架在上面，把粉笔盒放下去，只听"哒"的一声，粉笔盒掉"河"了！

老师又一次走下讲台，拿了一个折扇形桥面，它可以像伸缩门一样伸缩。哇！我定睛一看，跟我做的一模一样，我心里认定可以，因为我都试过了。老师拿起粉笔盒，一点一点接近小桥面，我的心怦怦直跳，同学们都目不转睛地盯着小桥面，想一看究竟，桥面晃了晃，最终托起粉笔盒。太不可思议了，教室里响起了雷鸣般的掌声，成功了！

黄杨梅小学501班**林子楠**　指导老师**杨惠**

难忘的研学活动

国庆节的前一天，我们乘着大巴车来到了东阳横店影视城研学。

我们一下车就看见一堵又高又大的墙，那就是秦王宫的外墙。往里走，你就可以看见一位高大挺拔的守卫兵，好像西北的迎风耸立在茫茫沙漠的白杨树一样。随之而来的，是秦王宫最著名的"九十九台阶"，它象征着"步步高升，一统江山"。接着，我又看到一把把历经沧桑仍锋芒毕露的兵器，这时我仿佛听见出战的号角在耳畔响起，仿佛看见无数个"何须马革裹尸还""不破楼兰终不还"的战士在沙场上抛头颅洒热血的场景。

再往里走，就是《清明上河图》展览馆，"漫漫长卷"向我们展示了古人的生活面貌、展示一位默默无闻的画家在一个巷角画成了怎样的一个汴京，展示中华文化的源远流长和博大精深。

这真是一次令人难忘的研学活动。

稠江一小302班**葛宸瑜**　指导老师**徐亚群**

近视的烦恼

尔等可知近视之苦？

不戴眼镜之时，10米外六亲不认，50米外雄雌不辨，100米外人畜不分……慌！

下雨之时，脸可脏，眼镜不可污，因为没有雨刮器……烦！

看3D电影之时，3D电影虽好看，且看我变"六眼田鸡"，脑袋被夹生疼，且鼻梁即将压塌……疼！

喝热饮、吃火锅之时，热饮虽好喝，火锅虽好吃，但猝不及防就成瞎子！

唉……

尔等可知近视之苦？

黄杨梅小学501班**吴晨菲**　指导老师**杨惠**

我的文具盒

我的文具盒，具有最普通的形状——长方形。在它的表面描绘着两只深蓝色的鸟，一只蓝中带点黄的站在一棵高大茂盛的树上，一只蓝中带点灰的站在一张绿色纸的左上方，它们互相对视着，好像在跟对方打招呼。绿色纸的上面写着一些英文字母，我看不懂，听妈妈说，那是祝我好运的意思。在文具盒的左边有一个三角形的小窗户，每次我不用打开就可以通过小窗户看见里面有几支笔。

文具盒看上去简单，里面却分成两层。我把所有的学习用品进行了分类，上面一层专门放我最常用的铅笔和橡皮，下面一层放胶带、尺子、蓝笔、红笔、黑笔。

这个文具盒，是在我二年级刚开学的时候妈妈给我买的，我非常喜欢它。每次使用完，我都会用纸擦一下，所以直到现在，文具盒看上去还跟新的一样。每次考试的时候，当我打开文具盒拿出里面的铅笔、橡皮、尺子，就会想起妈妈送我这个文具盒的时候，嘱咐我要"好好学习，天天向上"。如今，我和它成了形影不离的伙伴。

稠江一小304班**龚憬昊**　指导老师**楼秋英**

可爱的乌龟

我家来了三个新成员，它就是乌龟一家——龟爸爸、龟妈妈、龟宝宝。

龟宝宝最小、最灵活。有一次，我把它放在手背上玩耍，一个不小心，砰的一声摔在地上。我的心都要跳出来了，龟宝宝肚皮朝天，一动不动。过了一会，只见它在地上蹬着脚，敏捷地翻身。嘿，我发现它的腹部上有一圈圈纹路。好奇的我查了一下资料，原来这些纹路跟年龄有关，圈数就是乌龟的年龄。

龟妈妈是"武功龟"，它和龟爸爸玩耍的时候，爪子伸到龟爸爸肚皮底下，然后轻轻往上一抬，龟爸爸就来了个四脚朝天。龟爸爸平时很安静，但有一次，我故意去逗它，第一次摸它头，它没反应，第二次也一样。当我第三次摸它头时，它闪电般地咬住了我的手，疼得我哇哇大哭。

有一天，我放学回家发现它们的食物原封不动，而且它们的头都没伸出来，一动不动，我以为都死了。当我伤心地告诉妈妈，妈妈说："乌龟随着天气越来越冷，它们可以不进食，进入冬眠！"妈妈还让我去查了百度关于它们的性别，原来乌龟生下来的蛋是没有性别的，随着温度的不同来决定雌雄。哇，养小动物不仅乐趣多，还增长了不少知识呢！

实验小学三(4)班**刘柯言**　指导老师**龚丽英**

中秋

我们在阵阵的桂花香中迎来了中秋节。晚饭后，爸爸在阳台上摆了一张小方桌和几条板凳，妈妈和奶奶陆陆续续地从家里拿了很多好吃的东西放在桌子上，有各式各样的月饼、水果。奶奶说，要等香球点了之后，我们才能享用这些美食。接着，奶奶拿出了一个大大的插了很多香的圆球挂了起来，远远看去就像一个大刺猬。这时，我看见爷爷奶奶和爸爸妈妈拿着打火机，快速地在香球上面点着火。很快，香球点好了。风一吹，香球就像一个圆圆的小宇宙，闪着无数眨着眼睛的小星星。哇！好神奇啊！我和姐姐高兴地围着香球又笑又跳。

接下来，就是我们吃月饼赏月的环节了，我和姐姐吃吃这个喝喝那个，好开心。我们一边吃一边聊天，还在看着又大又圆的月亮。妈妈对我说："月亮上住着嫦娥和玉兔，还有一个老是砍树的吴刚。"我仔细地观察着月亮，可是我只隐隐约约地看见一棵很像树的影子，根本就没有什么嫦娥、玉兔、吴刚。看我噘着嘴，妈妈笑着跟我说："傻孩子，这只是一个传说，不能当真的。"

后来，我看了书才知道，原来嫦娥是吃了灵药才飞到月宫的。今年中秋节我过得非常开心。我爱八月十五，我爱中秋节。

黄杨梅小学501班**季程翔**　指导老师**杨惠**

有朋自远方来

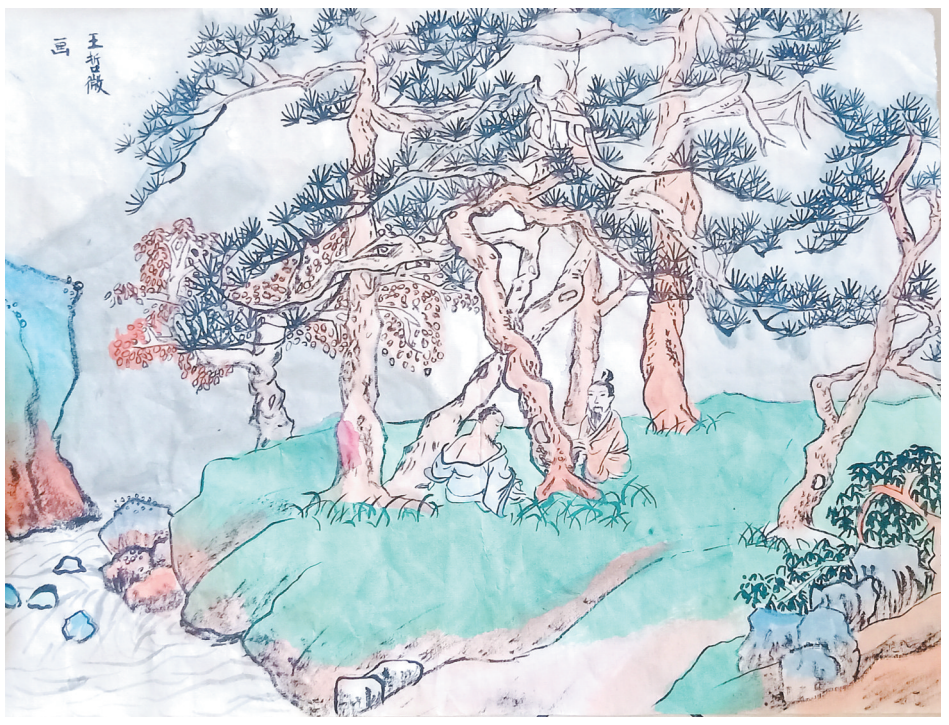

佛堂二小601班**王哲微/作**　指导老师**王校星**

能干的奶奶

我有一个非常能干的奶奶，她的手很巧。

奶奶包的清明粿很好吃。皮是用一种名字叫"青"的植物做的，先把"青"用石灰粉腌起来，捣成糊，再撒上面粉，揉一揉，青青的皮就做好了。接下来就是做馅料，奶奶知道我和姐姐喜欢吃芝麻馅的清明粿，爸爸妈妈喜欢吃咸菜肉末馅的清明粿，所以特意包了这两种味道的清明粿。

奶奶包的粽子也很好吃。奶奶先把绿油油的粽叶包成三角形，再在里面放入雪白的糯米，然后放入各种各样的馅，有蜜枣、板栗、红烧肉、蛋黄。不一会儿，一个个碧绿饱满的粽子就做好了。煮好的粽子香味扑鼻，大家都爱吃。

我爱我的奶奶！

稠江一小302班**谢雨霏**　指导老师**徐亚群**

我家的"活宝"

"穿件绿壳袍，缩头又缩脑，水中四脚划，岸上慢慢跑。"你们猜猜它是什么？它是小乌龟。我家养了13只乌龟，其中我最喜欢的是一只最小的乌龟——"活宝"。

都说乌龟胆子小，可我家的"活宝"胆子贼大了！别的乌龟一旦有人靠近，就会立刻把头缩进硬硬的壳里，而"活宝"刚好相反。每次我去给乌龟喂食，其他的乌龟都把头缩进壳里，等我走开了才敢出来吃。但"活宝"却伸长脖子直盯着我手中的食物，好像在说："小主人，我好饿，快给我吧！"我却故意逗它，把食物往左边移，它就迅速地潜入水中，用四肢快速滑水，然后伸长脖子，仰着头，想来咬我手中的食物。可我偏偏不想让它吃，故意把勺子移到别处，它的眼睛就死死地盯着我手中的食物，真是龟小胆大。

"活宝"不仅胆子大，动作也很灵敏。记得有一次，我把它四脚朝天地放在地上。我本以为它会把头缩进壳里，结果看见它伸长脖子，用右脸贴牢地面，然后用右边的前、后脚用力一顶，就顺利地翻了过来。

怎么样？我家的"活宝"可爱吧！

稠江一小302班**张馨月**　指导老师**徐亚群**

惊蛰

今天，发回数学试卷后，我的心跌入了谷底，试卷上那一个个鲜红的叉让我心情沉重，似乎正在嘲笑着我。我烦闷地背上书包走出了校门。

就这样，一路低着头走，不知不觉我走到了家门口的公园。忽然，我发现有的枯枝上竟长出了新叶，那么绿，那么亮。这时，暗沉沉的天空传来一声闷雷，我恍然大悟，惊蛰时节到了。再去看那些枯枝上的绿叶，我似乎忽然明白了些什么。

其实，人生就像这些枯枝，遇到的困难就如那万物凋零的冬天，只有当惊蛰时节的雷鸣声响起时，我们再次被唤醒，努力着向上时，我们才能带着那份独属于我们的骄傲去展示生命独有的魅力。

看着想着，我鼓起勇气，快步往家走去。无论爸爸妈妈的反应如何，我都将勇敢面对，勇于承认这次的失败，为了下一次取得好成绩而努力！

黄杨梅小学501班**祝梓涵**　指导老师**杨惠**

黄瓜

黄瓜的身体是绿色的。可是绿得一点儿也不均匀，上半身是深绿色的，越到下面颜色越淡。到了最后，尾部的绿竟然绿中透着黄色。黄瓜是圆柱形的，有一点儿弧度，好像一个驼着背的老奶奶。黄瓜浑身上下长满了大小不一的疙瘩。黄瓜摸上去有点儿扎手，因为它的身上有许多小刺。黄瓜看上去皱巴巴的，似乎在水里泡了三天三夜。最可笑的是，黄瓜明明是绿色的，可它的名字却叫黄瓜。

黄瓜可以做成许多美食！把黄瓜切成一小块一小块，放点辣椒、醋、酱油，再拌一下，凉拌黄瓜就做好了。吃上去，辣辣的、酸酸的、咸咸的。把黄瓜切成细细的，一条一条的，黄瓜丝就做好了。再蘸一点牛肉酱，可好吃了！把黄瓜切成一片片的，在上面撒点盐，放在太阳底下晒干，黄瓜干就做好了。可以当零食吃！

黄瓜不仅好吃，还可以美容呢！把黄瓜切成薄薄的一小片，均匀地敷在脸上，10分钟之后把黄瓜片拿下来，会让你的脸更光滑更水润，因为黄瓜具有补水的作用。把黄瓜切成半圆形，敷在眼睛下面，10分钟后拿下来，会让你疲劳的眼睛得到缓解。经常这么做，对保护视力有很好的作用。

黄杨梅小学501班**陈虹杉**　指导老师**杨惠**

横店研学记

9月30日，学校组织三年级师生去东阳横店搞研学活动。一大早，校门口就已经停了很多的大巴车。上车后，不知过了多久，我们来到目的地。

雄伟壮观的秦王宫，出现在我们的眼前。穿过九十九级台阶，走进宫殿，两旁摆放着许多古代的兵器，再往前有一个正方形的许愿池。走过许愿池的桥，就会看见正前方是秦王金碧辉煌的龙椅，我仿佛到了秦国时代。接着，我们还看了许多精彩的表演。

离开秦王宫，我们来到"清明上河图"。在里面，我们体验了一次活字印刷术。导游告诉我们，活字印刷术是毕昇发明的。接着，导游给我们介绍了用的材料与制作步骤，我们就开始动手操作。最后，我印出了两张完美的活字印刷作品。

时间过得真快，转眼就到了该回去的时间了。我们恋恋不舍地坐上大巴车离开东阳横店。这次研学活动，我学到了很多课外知识，真是一次难忘的研学之旅。

稠江一小302班**吴辰旻**　指导老师**徐亚群**

啄木鸟和松树

啄木鸟红红和大松树是一对非常要好的朋友。

有一天太阳落山了，美丽的晚霞照耀着大地，当红红飞到小河边时，发现大松树不见了，只留下一个树墩，红红着急地问树墩："树墩叔叔，您知道我的好朋友松树去哪了吗？"树墩缓缓地说："有一位伐木工把它砍倒了，送进了造纸厂里。""谢谢您！"红红说完便张开翅膀飞走了。

到了造纸厂，红红心中充满疑惑地问大门："大门弟弟，你知道我的好朋友松树在哪吗？"大门弟弟天真地说："松树哥哥被做成纸了，送进书店了。"红红听后，连忙道谢，飞走了。

来到了书店，红红迫不及待地问："书店姐姐，你知道我的好朋友松树在哪吗？"书店姐姐笑着说："它被运进学校了。"

红红飞到学校，问操场："操场哥哥，你知道书在哪里吗？"操场温和地说："你听，书在同学们的手里。"真的，同学们正在高声念书呢！

红红决定哪也不去了，就留在学校边的大树上。

稠江一小302班**马煜然**　指导老师**徐亚群**

奶奶做饼

今天，我放学回家的时候，看见奶奶在做饼。

奶奶先拿出面粉，倒在碗里加上水，开始揉搓，这时发现面团太软了，她就又加了一些面粉。奶奶一直把面揉成一个大面团，再把面团搓成长条。接着，奶奶把长条切成小块，用擀面杖把它擀成扁扁的、圆圆的皮。然后开始做馅，奶奶拿出家里的干菜和肉混起来剁，不一会儿，香香的馅就做好了。最后开始做饼，奶奶在擀好的面饼里加入馅，封好口后，又拿起擀面杖，把饼擀平，这样一个饼就完成了。

开始煎饼了，煎好的饼金黄金黄的，香味飘满了整个房间。我和弟弟吃得津津有味。

稠江一小302班**龚宗昊**　指导老师**徐亚群**

我的外公

他的头发中有些白发，身材魁梧又高大，他有强健的身体、超群的厨艺。

他每天下午都会运动。有一天，我和妈妈坐车去外公家。到了后，我就听见"加油加油"声音，我好奇地走上去一看，原来外公和朋友在玩拔河比赛呢！正玩得满头大汗，他见我来了，气喘吁吁地对我说："赶紧过来……我快没力气了……赶紧过来帮我。"我马上跑过去，用尽我的全部力气。过了一会，我们这队终于胜利了，外公高兴地欢呼雀跃起来，就像一个小孩子一样。

外公做的菜十分美味。每次我去外公家，都能看见他家门口围得水泄不通。邻居们都在听外公讲各种各样的美食，有清蒸鲈鱼、红烧茄子、宫保鸡丁……每次我去外公家，外公都会精心地为我做一桌美食，我只要闻闻香味，口水就会"飞流直下三千尺"。

我很喜欢外公。

稠江一小302班**蒋卓昊**　指导老师**徐亚群**

你想成为《义乌商报》"校园绿地"小记者吗？
你想在《义乌商报》"校园绿地"版面发表文章吗？
你想有机会优先参加义乌商报小记者团社会实践活动吗？

义乌商报小记者团二维码　2021义乌商报校园绿地小记者家长群

欢迎同学们订阅2021年度《义乌商报》

征订费每份298元/年　即日起开始征订

▶ 凡义乌中小学生征订一份2021年度《义乌商报》，即自动成为《义乌商报》"校园绿地"小记者，作文优先在"校园绿地"等版面发表；

▶ 凡一个学校征订2021年度《义乌商报》数量达到100份或以上，一个学年内将安排一个"校园绿地"专版；或安排一场大作家进校园活动，"校园绿地"小记者优先参加讲座。

▶ 《义乌商报》"校园绿地"版面统一投稿邮箱：2020479585@qq.com。

亲爱的老师、家长和同学们：

2021年度《义乌商报》征订工作现已全面启动，全年订价为298元，送报时间从2021年1月1日到2021年12月31日。《义乌商报》"校园绿地"版面每周固定时间刊出。欢迎各位同学家长通过学校或班级征订《义乌商报》（家长自行去邮局征订无效）。凡征订2021年度《义乌商报》的同学，即可成为《义乌商报》"校园绿地"小记者，优秀的作文可优先在"校园绿地"版面发表，并有机会参加义乌商报小记者团推出的周末社会实践活动。请家长扫一扫"2021义乌商报校园绿地小记者家长群"二维码入群，以便投稿发稿等工作交流；同时扫一扫"义乌商报小记者团"微信公众号二维码，随时关注小记者活动信息发布。

凡在《义乌商报》"校园绿地"版面上发表作品，编辑部将会给同学们寄发稿费。请同学们踊跃投稿，投稿时请务必在稿件上注明"姓名、学校、班级、指导老师及家长联系电话"；投稿邮箱为：2020479585@qq.com。

近日，2021年度《义乌商报》征订单将陆续送到各学校，请同学们收到征订单后带回家，征求爸妈意见并签字。对征订投递有任何疑问，请致电义乌商报发行部，发行部联系电话为：0579-85381028；咨询投稿和作品发表的，请致电义乌商报教育服务部，电话为：0579—85381016。我们将竭诚为你提供服务。

各学校或老师有需要领取2021年度《义乌商报》征订单，可直接联系陈老师。

电话：13868968925　698925